

VEDLEGG 10

DAGENS HOVEDSKUDDSRETNINGER FOR BANE- OG FELTSKYTING (kilde: Trondhjems skytterlag)

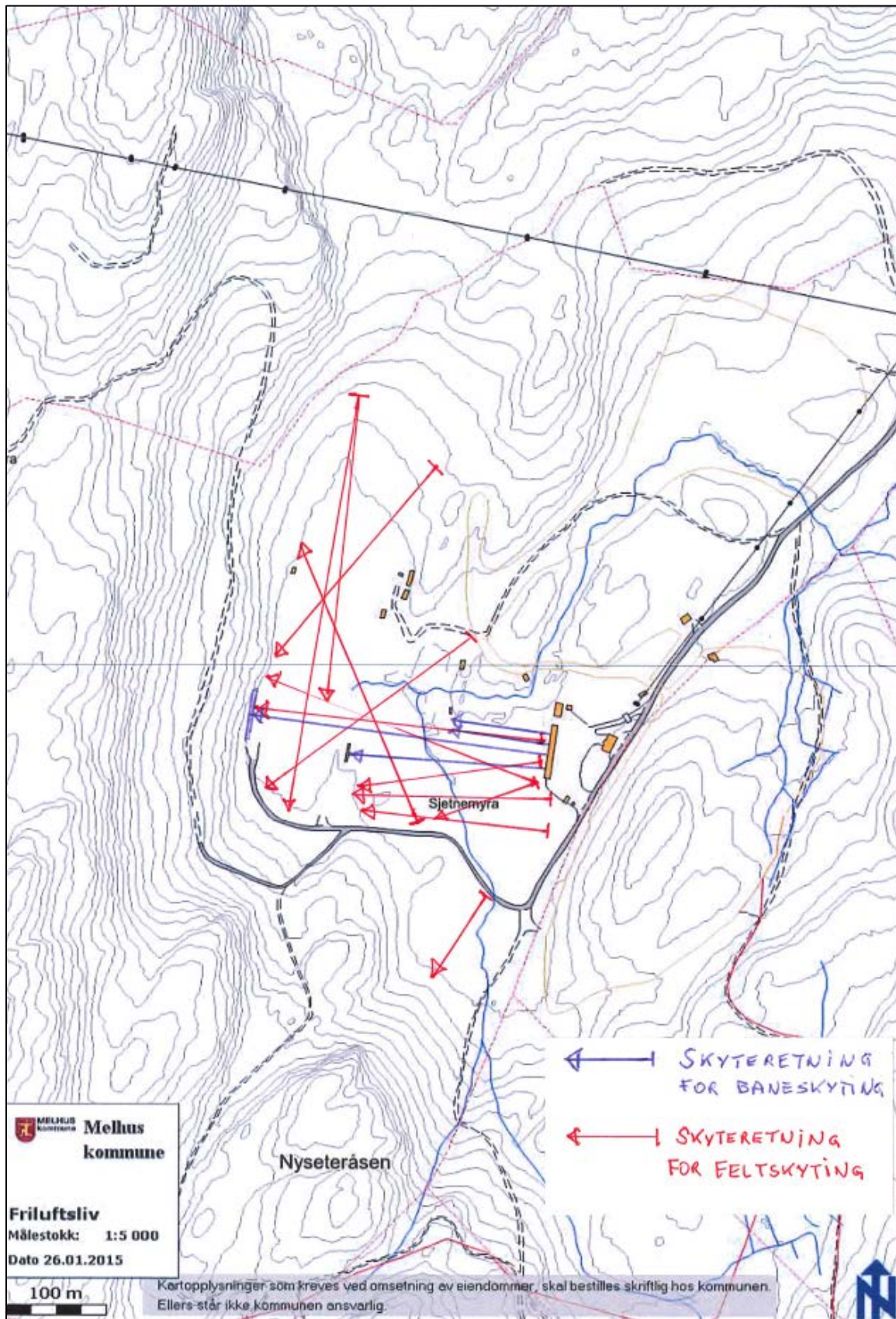

Skytebaneutredning 2013

Melhus kommune

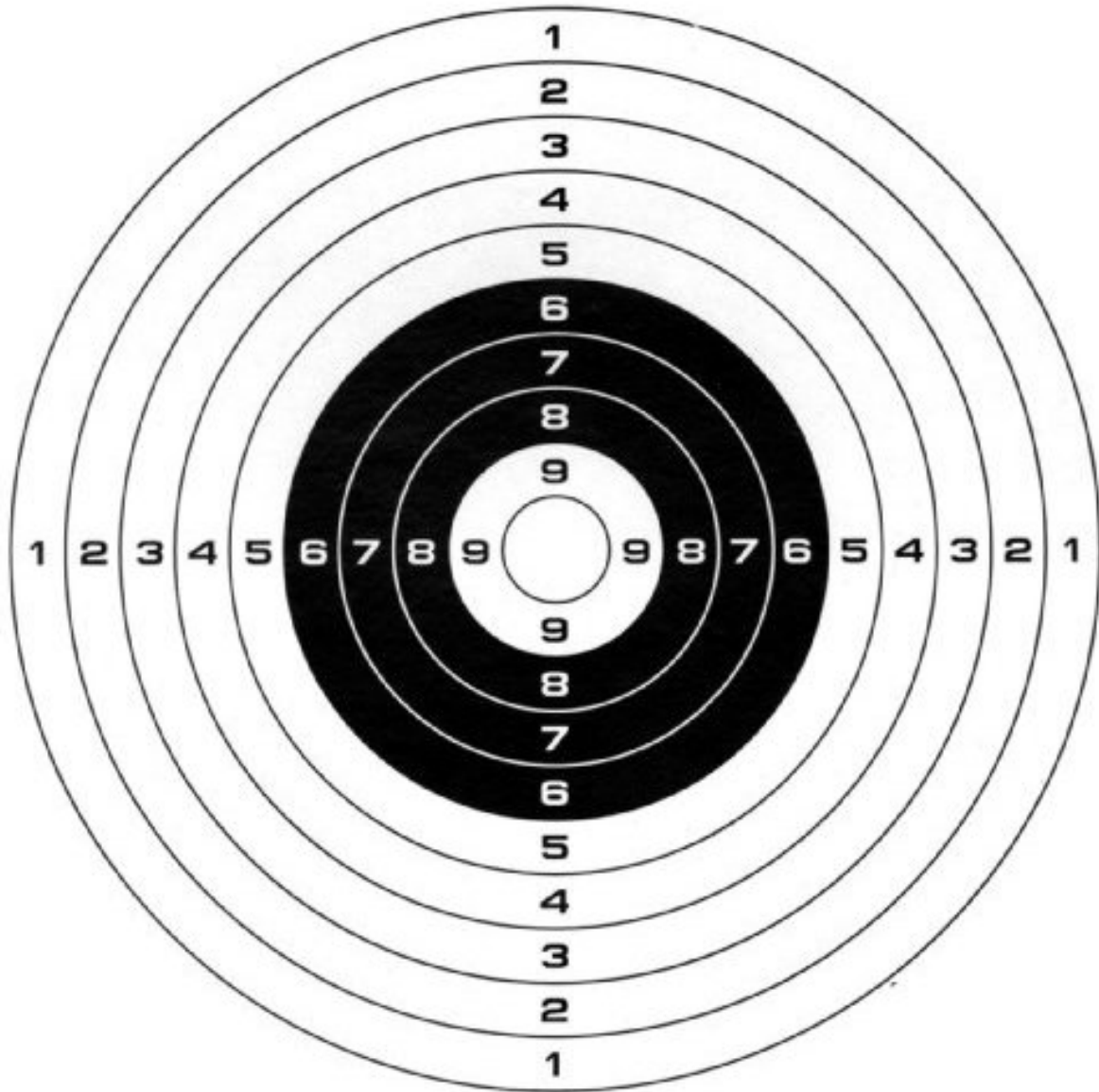

Innholdsfortegnelse

1. Innledning	2
2. Utvikling i skyttersporten	3
3. Eksisterende anlegg	4
4. Konflikter	6
5. Anbefalinger fra skyttermiljøet	8
6. Hva bør Melhus kommune gjøre?.....	Feil! Bokmerke er ikke definert.

1. Innledning

Bakgrunn for utredningen

Gjennom planstrategien som ble vedtatt 11. september 2012 bestilte kommunestyret en skytebaneutredning. Bakgrunnen for denne bestillingen var flere innspill til den forrige rulleringen av arealdelen (2009-2011) som problematiserte diverse utfordringer med noen av de eksisterende skytebanene i Melhus.

Det har ikke vært laget noen skytebaneutredning i Melhus kommune tidligere, men de fleste anleggene er en del av det nasjonale anleggsregisteret som er å finne på idresttsanlegg.no.

Som på de fleste områder har befolkningsveksten i kommunen innvirkning for utviklingen av skyttersporten. Det er en økning av befolkningen som eier våpen og dermed også et økt press på skytebanene. På grunn av liten kapasitet i kommunene rundt Melhus blir de mest sentrale banene i kommunen brukt av mange skyttere i regionen.

Målet med utredningen

Skytebaneutredningen skal belyse og gi et bilde av: skyteaktiviteten i kommunen, utfordringer med dagens skytebaner og behovet skyttersporten har. I tillegg skal utredningen være et verktøy for å se på mulighetene for et, eller flere, større anlegg i kommunen.

Avgrensning

I denne utredningen er alle utendørs skytebaner hvor det drives aktiv trening og stevner tatt med. I tillegg er innendørsbanene til Lundamo miniatyrskytterlag og Melhus pistolklubb også tatt med selv om innendørsbanene ikke har de samme utfordringene hva gjelder naboer, støy og annen forurensing.

Melhus kommune er i gang med en fullstendig rullering av «Plan for idrett og friluftsliv» og denne utredningen er grunnlag for den planen.

Metode

I arbeidet med utredningen er det gjort innsamling av data fra klubbene med anlegg i Melhus. Data fra idresttsanlegg.no er hentet ut, møter med enkelte lag gjennomført og arrangert et «skytterverksted». På skytterverkstedet, som ble arrangert på Lundamo skole og barnehage den 11. april, deltok totalt 33 personer. Disse representerte klubber med anlegg i kommunen, idrettsrådet i Melhus, leder i Komité for liv og lære, politiet og Trondheim kommune. Metodisk var møtet lagt opp til at alle, gjennom gruppearbeid, fikk mulighet til å komme med innspill fra hvert sitt ståsted. I tillegg holdt Ivar Otto Husby (Det frivillige skyttervesen, Trønderkretsen), Arild Gjertsen (Sør-Trøndelag Jeger- og fiskeforening), Arild Inge Wolland

(Støren pistolklubb) og Bjørn Knudsen (Politiet i Sør-Trøndelag) innlegg fra sine respektive klubber og organisasjoner. Disse innleggene er også en del av bakgrunnsstoffet til utredningen.



Bilde 1: fra skytterverksted 11. april på Lundamo skole

2. Utvikling i skyttersporten

I Sør-Trøndelag er det registrert ca 35.000 våpeneiere med til sammen ca. 90.000 våpen. Politiet har ikke eksakte tall for Melhus, hva gjelder antall våpenkort og våpen, men i snitt har hver våpenkortinnehaver 2,5 våpen.

De fleste skytterlagene i Melhus kommune har en medlemsmasse som stort sett er stabil. Flere av langene ønsker å øke aktiviteten sin både for å beholde eksisterende medlemmer og for å rekruttere unge til sporten.

Pr 2013 ser medlemstallene i Melhus slik ut:

Lag	Medlemmer
Flå skytterlag	189
Horg jakt og fiskelag	150
Hovin skytterlag	208
Hølonda skytterlag	101
Lundamo miniatyrskytterlag	32
Trondhjems skytterlag	259
Melhus jeger og fiskeforening	630

I tillegg administrerer DFS lagene (Trondhjems, Hovin, Flå og Hølonda) og Melhus jeger- og fiskeforening (Melhus JFF) oppskyting for ca 870 jegere.

I sum blir dette 1644 medlemmer. Noen av disse skytterne er medlemmer i 1 eller flere lag så det totale antallet skyttere i Melhus kommune er noe usikkert.

På utendørsbanene skytes det fra april/mai og frem til september/oktober. Aktiviteten varierer fra 2 dager til 6 dager i uken. Banene holder stort sett stengt på alle «røde dager». Det er lokale avtaler med grunneiere som regulerer omfanget på bruken av banene. På vinteren er det kun sporadisk bruk av utendørsbanene og lite eller ingen organisert aktivitet.

Den banen med størst aktivitet er banen som ligger på Skjetnemyra (Trondhjems skytterlag og Melhus JFF). På Skjetnemyra skytes det 6 dager i uken og Melhus JFF skriver de har mellom 30 og 40 aktive skyttere hver dag det er åpent.



Bilde 2: Ivar Otto Husby (DFS)

3. Eksisterende anlegg

Det er i dag registrert 9 skytebaneanlegg i Melhus kommune.

Navn	Lag	Baner
Hovin jegertrapbane	Horg jakt og fiskelag	Trapbane
Hovin skytebane	Hovin skytterlag	100m og 300m, innendørs 10m luftgeværbane
Gåsbakken skytebane	Hølonda skytterlag	100m og 200m
Berg elgbane (Korsvegen)	Hølonda jeger og fisk	100m
Gåsbakken skiskytteranlegg	Leik IL	50m
Lundamo miniatyrbane	Lundamo miniatyrskytterlag	10m og 15m innendørs (Horghallen)
Kaldvelldalen skyteanlegg	Flå skytterlag	50m, 100m og 200m
Skjetnemyra	Trondhjems skytterlag, Melhus jeger- og fiskeforening	100m og 300m, feltbane og jegertapbane
Melhushallen	Melhus pistolklubb	10m og 15m (innendørs)

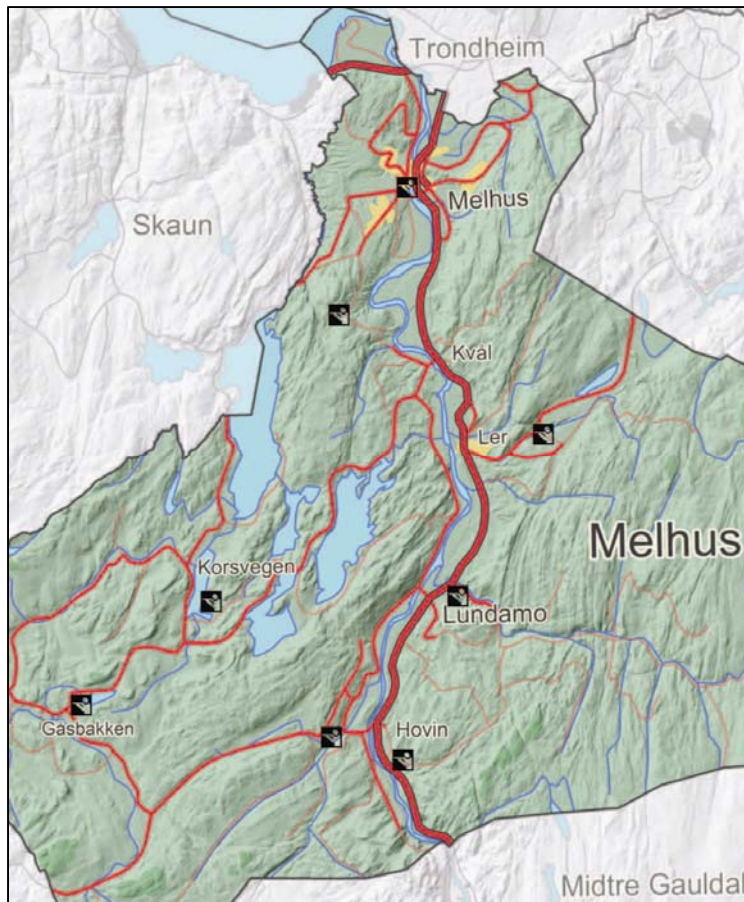

Bilde 3: Plassering av skyteanlegg i Melhus kommune

Etter det Melhus kommune kjenner til er det kun Flå skytterlag som selv eier grunnen der banen ligger og de andre lagene er derfor avhengige av langsiktige leieavtaler med grunneiere.

For å kunne fortsette å utøve sin sport har flere av lagene behov for nye arealer/skytebaner, eller utvidelse av eksisterende baner. I tillegg er det lag som har behov for oppholdsrom/sanitæranlegg for å gi et tilfredsstillende tilbud til sine medlemmer.

1. Kort om godkjenning av baner

Det er Politiet som godkjenner alle sivile skytebaner i Norge og alle planer for nyanlegg, ombygging eller utvidelse av baner skal være sikkerhetsmessig godkjent av politimesteren før arbeidet settes i gang. Hvis anleggseier skal søke om spillemidler må planene i tillegg være godkjent av kommunen før arbeidet igangsettes. For enkelte typer anlegg skal planene godkjennes av departementet.

2. Begrensning i bruk

Skytterlagene gir uttrykk for bekymring rundt begrensning i bruken av de banene som finnes i dag. Ved flere av utendørsbanene er det begrensinger i antall ukedager som det kan drives aktiv skyting.

Aktiviteten på banene i Melhus har tidligere vært relativt liten og baneanleggene har vært plassert langt unna bebyggelse. Ved utbygging av boligområder er det, slik som ved skytebanen på Hovin, godkjent bygging i nærheten til skytebaner. Bebyggelse i nærheten til anleggene er den største grunnen til begrensning i bruken av skytebanene.

3. Store variasjon i anleggsbehov

Det er store variasjoner i anleggsbehovet for de enkelte grenene av skyttersporten, og slik anleggssituasjonen er i dag så har få av de eksisterende anleggene mulighet til utvidet aktivitet.

Skytebanene på Korsvegen og Gåsbakken blir oppgitt av lagene til å ha tilfredsstillende kapasitet.

For de som driver innendørsskyting er det behov for en 50m bane. Det finnes ikke pr. i dag noe slikt anlegg i Sør-Trøndelag. Nærmeste anlegg er Lånkehallen i Stjørdal.

For de andre anleggene så meldes det om til dels store behov og utfordringer. Banen på Hovin må på sikt flyttes og det trengs et større egnet område til den. Ved en flytting kan anlegget på Hovin «huse» flere skyttergrener og man kan få til et anlegg som er tilrettelagt konkurranser/stevner.

Det området som det i dag drives størst skyteaktivitet på i dag er anlegget på Skjetnemyra. Melhus JFF melder om behov for en ny «Trapbane» for dermed å øke aktiviteten ytterligere på anlegget.

4. Konflikter

En viktig del av bakgrunnen for denne utredningen er kjente konflikter i forbindelse med eksisterende anlegg. Dette er konflikter knyttet opp mot støy. Et av anleggene, Melhus pistolklubbs utendørsbane på Kvål, ble som kjent stengt. Det andre anlegget, hvor det ved siste rullering kom innspill om støyforurensing, er Hovin. I likhet med Kvål er det et boligfelt som ligger i umiddelbar nærhet til skytebanen. Slik situasjonen er i dag så er eneste løsning på disse konfliktene at anleggene blir flyttet til mer egnede områder.

Den eneste bane hvor det er utarbeidet støysonekart er banen ved Kaldvelldalen (Flå skytterlag). Melhus kommune er ikke gjort kjent med noen konflikter rundt denne banen.

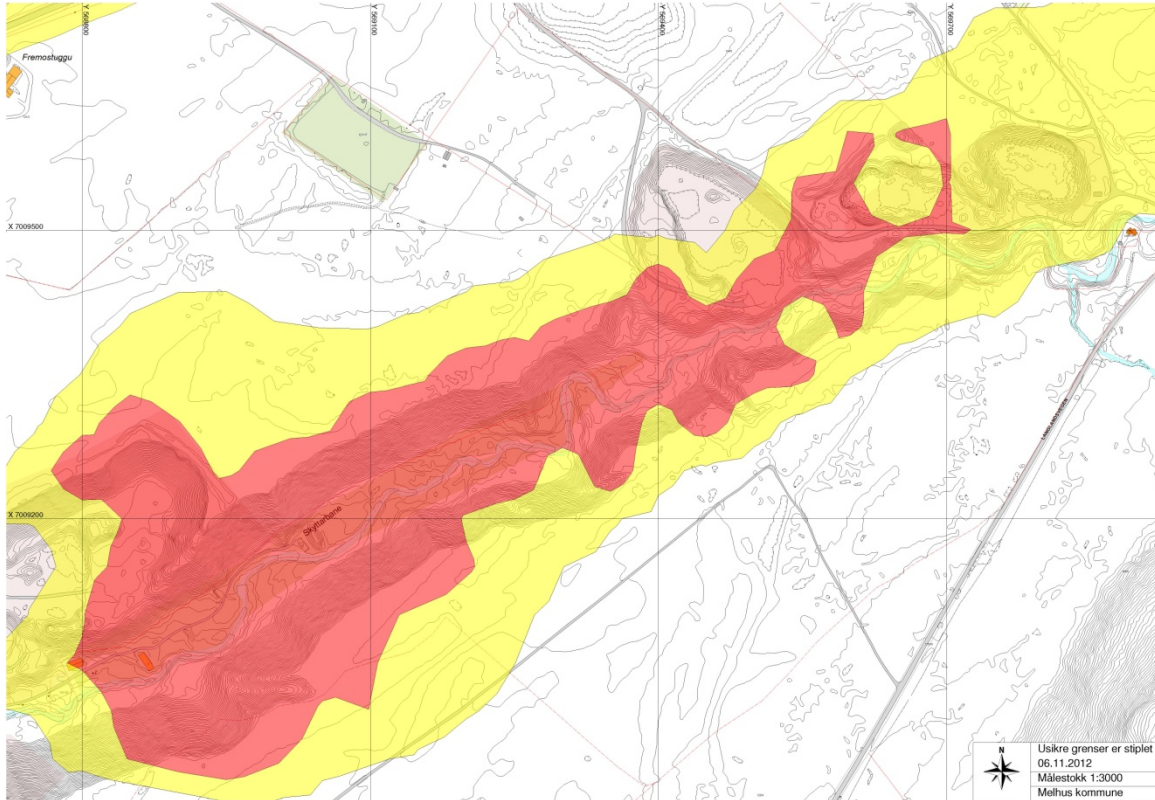

Bilde 4: Støysonekart, Flå skytterbane

Melhus kommune er kjent med at det har vært ulike konflikter knyttet til anleggene på Skjetnemyra. Mulig forurensning, konflikter i forhold til turgåere, bruk av veien, parkering og uorganisert skyting har vært et tema. Dette, samt at det er flere lag og organisasjoner som bruker området, gjør at det er behov for en regulering av området. Melhus IL (skiavdelingen) har nå igangsatt et reguleringsarbeid av området.

Bilde 5: Fra presentasjonen til Arild Gjertsen (Melhus JFF)

5. Anbefalinger fra skyttermiljøet

På bakgrunn av innspill fra møte den 11. april så ligger det noen samstemte og tydelige anbefalinger til Melhus kommune.

- *Beholde eksisterende baner*

Bortsett i fra pistolbanen på Kvål, Hovin jegertrapbane og Hovin skytterbane anbefaler et samlet skyttermiljø at de eksisterende banene beholdes.

Bakgrunn for anbefalingen:

- ❖ **Nærhet til brukere**
- ❖ **Rekruttering**
- ❖ **Lavt konfliktnivå**
- ❖ **Et eventuelt regionalt anlegg vil ikke erstatte de mindre banene fullt ut**

- *Innendørsanlegg*

Det er behov for en 50 m innendørsbane. Den er foreslått lagt til Lundamo. Et slikt anlegg har store muligheter for samlokalisering med annen type innendørsidretter som ikke har store krav til takhøyde.

Bakgrunn for anbefalingen:

- ❖ **Stort miljø på Lundamo**
- ❖ **Langt til nærmeste anlegg**
- ❖ **Godt kollektivtilbud**

- *Utvidelse av aktiviteten på Skjetnemyra*

Skyttermiljøet anbefaler sterkt en utvidelse av aktiviteten på Skjetnemyra. Anleggets plassering og beliggenhet gjør det godt egnet til skyteaktivitet og det er også muligheter for utbygging. En egen bane for pistol er ønskelig. Negative momenter: jakt avgrensner bruken av anlegget i perioden 1. september til 1. januar, området er et mye brukt utfartsterreng, usikkert om grunneier ønsker utvidelse av aktivitet/anlegg og mangel på mobildekning.

Bakgrunn for anbefalingen:

- ❖ **Godt eksisterende anlegg**
- ❖ **Avstanden til sentrum**
- ❖ **Avgrensning av støy**
- ❖ **Utbyggingsmuligheter og muligheter for skiskyting**

- *Nytt anlegg på Hovin*

En samling av flere skyttergrener til et nytt anlegg ved Kvennabakkan er også et konkret innspill til utredningen. Det er ikke noen konkrete planer for et slikt anlegg, men en flytting av eksisterende anlegg på Hovin til Kvennabakkan løser dagens konflikt og kan samle flere skyttergrener.

Bakgrunn for anbefalingen:

- ❖ **God plass**
- ❖ **Godt skjermet**
- ❖ **2 andre baner kan legges ned**
- ❖ **Nærhet til Midtre-Gauldal**
- ❖ **Kan planlegges fra bunnen av**

6. Roller/ansvarsfordeling – hvem gjør hva?

MK ønsker at skyttersporten skal ha utviklingsmuligheter – hva betyr dette? (områder)
MK medspiller, midler

Lagene: ansvarlig for å synliggjøre sine behov (KPA og Plan for idrett og friluftsliv),
anleggsbygger, regulere områder, anleggsdriver.



Bilde 6: Fra presentasjonen til Ivar Otto Husby (DFS)

7. Rådmannens anbefaling

Det er viktig at areal til denne typen aktivitet blir sikret og at det blir lagt til rette for skyting på velegnede områder. Gjennom en samling av flere anlegg kan man få til en god utnyttelse av arealene og redusere konflikter med bomiljøer.

På bakgrunn av at skyting utendørs er forbundet med mye støy bør det tilstrebes å utnytte de områdene som er godt egnet til denne typen aktivitet maksimalt. Hvis man ser bort i fra banen til Flå skytterlag, hvor de selv eier grunnen, er lagene priggitt den enkelte grunneier. En skytebane er en tung investering for lagene og langsiktige avtaler er helt avgjørende for om man kan utvide eksisterende baner eller anlegge nye. Hvis man skal legge til rette for at skyttersporten skal kunne utvikle seg er man i større grad avhengig av at det offentlige tar ansvar for å sikre arealer til denne type aktivitet.

1. Beholde eksisterende baner

Rådmannen anbefaler å beholde eksisterende baner bortsett i fra pistolbanen på Kvål, Hovin jegertrapbane og Hovin skyttebane.

2. Innendørsanlegg

Rådmannen anbefaler blir tatt inn som et fremtidig anlegg i «Plan for idrett og friluftsliv». Det bør også sees på et mulig innendørsanlegg for skyting i forbindelse med planlegging av nye offentlige bygninger og rehabilitering/påbygg av eksisterende bygningsmasse.

3. Utvidelse av aktiviteten på Skjetnemyra

Rådmannen anbefaler at det blir lagt til rette for en utvidelse av skyteaktiviteten på Skjetnemyra. En utvidelse av aktiviteten vil ikke gå på bekostning av bruken av området som utfartsterreng.

Området er allerede avsatt i arealdelen til idrettsformål og det vil være naturlig med en økt aktivitet innenfor avsatt område.

Skjetnemyra er et meget viktig område for idrett og friluftsliv i Melhus. Det er et mye brukt område og har gode muligheter for utvidelse av aktivitet både på sommer- og vinterstid. For å sikre denne aktiviteten, òg en utvidelse av den, er ett av virkemidlene frivillige langsiktige avtaler, et annet virkemiddel er erverv. På grunn av aktivitetsnivået i området og mange brukerinteresser er rådmannens oppfatning at kommunen bør vurderer erverv i dette tilfellet.

4. Nytt område på Hovin

Rådmannen anbefaler at det settes av et område for skyting ved Kvennabakken. Rådmannen foreslår en avgrensning som figuren under viser og at denne synligjøres i arealdelen til kommuneplanen som nå er til rullering. Rådmannen legger til grunn at det er uproblematisk å samordne ski, skiskyting, skyting og alpinanlegg. Sambruk av infrastruktur slik som parkering, toalett etc.

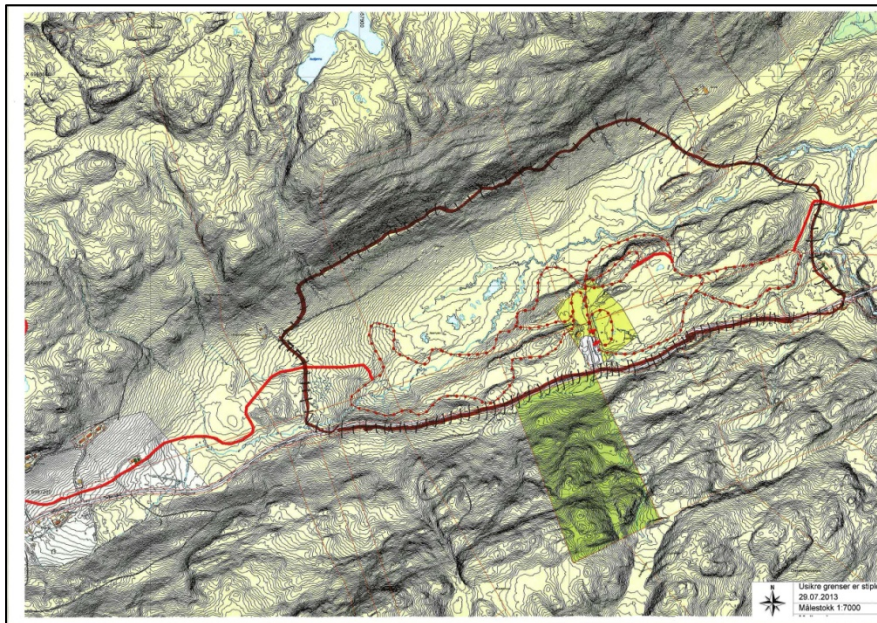

Bilde 7 Feltet innenfor sort linje foreslås satt av til skyteanlegg